Juillet 2020 n°182

FRATERNITE SAINT JEAN BAPTISTE

Dieu aidant,
nous libérer de nos addictions :
Alcool, drogues…

www.fraternitesaintjeanbaptiste.org

- p. 1 Edito
- p. 2 Le chemin de Querrien
- p. 4 Nouvelles des fraternités
- p. 7 Voir, revoir, lire
- p. 8 Contacts et dates

Présidente nationale et gérante :
Françoise Desmur
Tél : 01 45 46 28 59
17, rue Lafouge
94250 Gentilly

Secrétariat national :
Charles Helbronner
07 53 56 82 13
charleshelbronner
@gmail.com

Aumônier national
Père Christian Le Meur
70 bis rue du 118eme R.I.
72600 Mamers
06 88 38 22 38
clm1964@orange.fr

Chers frères et sœurs en fraternité

Comme vous le lirez dans le bulletin, nos équipes ont repris leurs moments de partage et de rencontre tout en gardant les précautions nécessaires en cette période de pandémie.

En respectant les exigences sanitaires actuelles du Sanctuaire de **Notre-Dame de Toute Aide**, quelques-uns d'entre nous se retrouveront en petit nombre à Querrien **le 14 juillet**. Là où nous serons, nous pourrons nous unir à leur prière avec la proposition d'un « Chemin de Querrien » que vous trouverez pages 2/4.

L'assemblée générale, indispensable pour notre mouvement constitué en association, (et que nous avons dû reporter en raison du confinement), se tiendra pour plus de facilité **à Paris**, le samedi **14 novembre 2020**. Il s'agira d'élire un **nouveau bureau** puisque le poste de trésorier est à pourvoir, de prévoir notre **prochain pèlerinage**, mais aussi de **réfléchir sur notre mouvement**, sa raison d'être aujourd'hui, son unité, son avenir, ses liens avec nos communautés paroissiales ou d'Église. Chacun de vous pourra y participer de près ou de loin en transmettant ses idées, son pouvoir. L'avis de tous est important. Vous recevrez à la rentrée les documents nécessaires pour savoir comment envoyer vos réflexions et vous inscrire.

Avec Marie, patronne de Querrien et de tant de sanctuaires que nous aurons peut-être l'occasion de visiter ces prochaines semaines, après ces mois difficiles, profitons de cet été pour reprendre souffle. Bon été à toutes et à tous, fraternellement,

Françoise Desmur

Sur le chemin de Querrien

Ce chemin de Querrien en 4 étapes nous conduit sur les pas des pèlerins venus se ressourcer auprès de Notre Dame de Toute Aide, important sanctuaire marial des Côtes d'Armor.

1ÈRE ÉTAPE : SAINT GAL, ÉVANGÉLISATEUR - LA MISSION D'ÉVANGÉLISATION

Vers l'an 600, Saint Colomban et douze de ses compagnons irlandais débarquent sur les côtes du pays que l'on appelle désormais la Bretagne. De nombreux ermitages et abbayes se constituent. D'autres évangélisateurs suivent : parmi eux, **saint Gal**. À Querrien, saint Gal fonde l'ermitage Montrel-en-Langast (Langal), il **fait jaillir une source** « afin que les gens puissent pétrir le pain ». Il fait également **bâtir un oratoire** et **sculpte une statue de la Vierge à l'enfant**. L'oratoire devient chapelle… Par la suite, la chapelle s'écroulera et la statue sera perdue.

« Le missionnaire est d'abord quelqu'un qui partage une joie, qui indique un bel horizon. L'Église ne grandit pas par prosélytisme mais "par attraction" », écrit le Pape François. Evangéliser, c'est l'affaire de tous ! C'est attirer au Christ, par le seul témoignage de sa vie. «Voyez comme ils s'aiment», disait-on avec stupeur et admiration des premiers chrétiens.

Prions : *Béni sois-tu, Seigneur, pour les apôtres que tu as mis sur ma route.*
Béni sois-tu pour ton action dans les frères que je rencontrerai ;
Tu es en moi, avec moi sur le chemin, je crois en ta présence discrète et puissante. »

« Ô *Marie, aussitôt après l'annonce par l'Ange, tu pars faire participer à ta joie ta cousine Elisabeth. Marie, je viens à toi, pour toi, pour ta joie : pour la mienne aussi. Dieu t'a confié de porter Jésus au monde. Ta joie montre ce qu'est évangéliser en accomplissant simplement mon travail au milieu des hommes, c'est laisser voir Dieu silencieusement comme toi et avec toi. Dans la foi en sa présence. » P. Marie Eugène de l'Enfant – Jésus*

2ÈME ÉTAPE – APPARITION DE LA VIERGE MARIE À JEANNE

1641 - Non loin de la fontaine saint Gal, vit la **famille Courtel**, aisée, jouissant d'une maison et de quelques terres. **Dans cette famille pieuse, naît Jeanne**. Hélas, **l'enfant est sourde et muette**. Au moyen de signes, sa mère parvient à lui donner des notions de religion : faire le signe de la croix, dérouler le chapelet… Jeanne prie souvent, son recueillement est tel qu'on dira « Elle avait toujours dans son cœur ses dévotes prières ».

15 août 1652, Jeanne garde les moutons de son père au pré des Fontenelles. **La Vierge lui apparaît.** Lui demandant un agneau, elle fait parler l'enfant et la guérit de sa double infirmité.

— *Charmante bergère, donne-moi l'un de tes moutons*.
— Ces moutons ne sont point à moi… Ils sont à mon père.

— *Retourne voir tes parents… et pour moi, demande un agneau*.
— Mais qui gardera mon troupeau ?
— *Moi-même, je garderai tes moutons !*

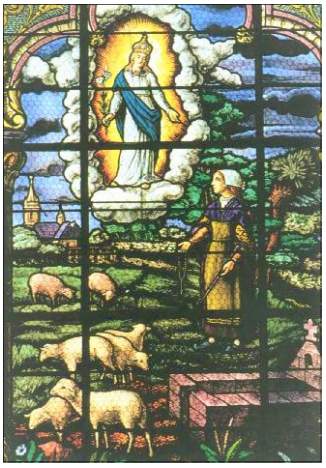

Prions : *Seigneur nous te prions pour ceux qui ne peuvent s'exprimer, qui ne sont pas écoutés, qui sont laissés de côté, les sans-voix. Donne-nous l'attention aux autres et le respect de leurs paroles.*
Ô Marie,
Tu brilles toujours sur notre chemin comme un signe de salut et d'espoir.
Nous nous confions à toi, Santé des malades, qui auprès de la Croix,
a été associée à la douleur de Jésus, en restant ferme dans la foi.
Ô Notre Dame de Toute-Aide, nous mettons notre espoir en vous.
À nos maux, donnez un remède. Et dans ce jour, exaucez-nous !
Exaucez-nous, ô bonne mère, nous sommes tous à vos genoux,
écoutez notre humble prière, et dans ce jour exaucez-nous.

3ÈME ÉTAPE : UNE CHAPELLE A CONSTRUIRE

Dans les jours qui suivirent l'apparition, **Marie demande à Jeanne d'aller trouver le recteur pour qu'il construise une chapelle au milieu du village** et qu'on vienne y prier en foule. Mais le recteur, perplexe, ne semble pas vouloir donner suite à cette demande. La Vierge renouvelle son désir et pour preuve que son message vient du ciel demande qu'on fasse creuser le sol près de la fontaine. On y trouvera la statue perdue depuis plusieurs siècles. **Le 20 août 1652**, **une statue de la Vierge avec l'Enfant est retrouvée dans la mare.** Est-ce celle sculptée par Saint Gal plusieurs siècles plus tôt ? Le recteur écoute avec intérêt cet épisode, mais ne se décide toujours pas. La Vierge lors d'une nouvelle apparition demande à Jeanne *: « Puisque le recteur ne veut pas s'occuper de l'affaire, va trouver l'évêque du diocèse ; lui prendra en considération le message dont je te charge et fera le nécessaire. »* Jeanne accompagnée se rend alors à Saint Brieuc pour rencontrer l'évêque.

En septembre de cette même année 1652, Monseigneur Denis de La Barde, **évêque de Saint-Brieuc, authentifie l'apparition**. Le 20 septembre la première pierre de la chapelle est posée. **Jeanne, humble messagère a permis par sa persévérance que ce vœu soit réalisé**.
Prions : « *Seigneur, combien dans nos familles perdent courage et confiance devant leurs proches qui ne se décident pas à se soigner, à abandonner leurs addictions qui pourtant les détruisent. Donne-nous de continuer avec persévérance à espérer et à te prier avec Marie pour que notre regard sur la maladie et les malades change*.

Salut puissante Dame, patronne de Querrien,

de vous chacun réclame toute aide et tout soutien.

« Le cœur de cette Bonne Mère n'est qu'amour et miséricorde. Elle ne désire que de nous voir heureux ; il suffit seulement de se tourner vers elle pour être exaucé. On n'entre pas dans une maison sans parler au portier, eh bien la sainte Vierge est la portière du ciel. »

Saint Jean-Marie Vianney, curé d'Ars

4ème étape : Louange

Le 14 août 1950, 20 000 pèlerins entourent les évêques et abbés de Bretagne pour le couronnement de la statue de Notre Dame de Toute Aide. Depuis, de nombreux pèlerinages se succèdent auprès d'elle : l'occasion de louer Dieu pour ses bienfaits, de remercier pour les guérisons tant physiques que spirituelles. De fêter la Vierge Marie pour toutes les grâces qu'elle nous a obtenues de son divin Fils.

« Lorsque nos mains ont touché des aromates, elles embaument tout ce qu'elles touchent. Faisons passer nos prières par les mains de la Sainte Vierge ; elle les embaumera. »

Saint Curé d'Ars

Prions :

Gloire à toi, Seigneur, gloire à toi !
Par Marie, Arche d'alliance, tu es venu demeurer parmi nous.
Elle demeure aujourd'hui près de toi.
Gloire à toi, Seigneur, gloire à toi !
Par Marie, étoile du matin, tu es venu annoncer ton jour,
Elle rayonne aujourd'hui de sa lumière.
Gloire à toi, Seigneur, gloire à toi !
Par Marie, porte du ciel, tu es venu combler notre espérance.
Elle nous précède aujourd'hui dans ton royaume.
Béni sois-tu Seigneur, en l'honneur de la Vierge Marie.

Nouvelles du Morbihan

Le 24 juin 2020, nous nous sommes retrouvés à saint Anne d'Auray. Nous étions douze, dont trois amis du Finistère. Cela m'a fait tellement de bien de nous revoir. En effet, j'ai très mal vécu le confinement.
On a chanté, on a loué et nous nous sommes dit « Pourquoi n'irait-on pas le 14 juillet à Querrien ? » Nous avons téléphoné au sanctuaire. Au départ, cela ne semblait pas possible. Mais finalement, le sanctuaire nous a demandé de venir en très petit nombre et de porter des masques. La grande salle sera fermée mais nous pourrons nous rendre à l'auberge du pèlerin. Le Père Michel célébrera la messe à 11h30 avec le recteur. Nous avons l'intention de réciter le chapelet à la fontaine saint Gal et nous ferons aussi un Chemin de croix. Jean-Baptiste nous envoie des petites croix qu'il fabrique en bambou. Nous les porterons au long des stations.
Nous confions aussi à votre prière sœur Leatitia, décédée le 27 avril à Kermaria.
Elle était avec nous depuis les débuts de la fraternité du Morbihan. Sa grande gentillesse nous manquera. ***Maïté***

Nouvelles de Douarnenez

Nous étions heureux de nous retrouver en ce 3 juin après cette longue période de confinement et nous avons partagé la manière dont chacun l'avait vécu.

J.-B. expliquait comment son couple a traversé les premières semaines de confinement dans la crainte, son épouse étant infirmière car le personnel soignant s'est retrouvé en première ligne pour affronter l'épidémie, privé du nécessaire vital de protection. De plus ses enfants éprouvaient des difficultés à se rapatrier en France après un séjour à l'étranger ajoutant à cette atmosphère anxiogène.

Vivant seule, M. a mal vécu cette solitude et sa colère était décuplée de se voir imposer un masque pour assister aux messes alors que le virus n'a jamais vraiment circulé en notre région, Dieu merci, et avait disparu au moment où nous étions réunis malgré les mesures maintenues, et qui lui semblaient de ce fait inappropriées.

E. a témoigné quant à elle comment au contraire son couple a vécu sereinement cette période en travaillant beaucoup à l'entretien de la maison et de ses dépendances.

Mon mari, nous disait-elle avec un grand sourire, n'a jamais mis autant de fleurs au jardin !

D'autres ont aussi opiné en ce sens et vécu un «temps de retraite» tourné davantage sur l'essentiel qui revient d'abord à Dieu et trouvé sur Internet des vidéos pour se nourrir spirituellement et des messes en direct avec un choix jamais égalé.

Les personnes victimes d'addictions ont retenu aussi notre attention ayant pu lire par ailleurs que les consommations d'alcool et surtout de tabac ont augmenté durant cette période, entraînant parfois des violences conjugales. Nous avons salué à ce sujet le geste courageux du préfet du Morbihan qui a encadré de ce fait les ventes d'alcool et obtenu des résultats significatifs aussitôt après cette mesure. Nous avons noté aussi les exemples de solidarité durant cette épidémie, signes réconfortants d'un monde jugé si souvent individualiste.

C'est par une prière, extrait du rituel romain, à saint Sébastien - invoqué durant les épidémies - que nous avons conclu notre partage.

Jean-Pierre

Nouvelles de Valenciennes

Le Covid-19 peut toucher n'importe qui, et c'est pour cela que je donne des nouvelles rassurantes de Laurence de la fraternité de Valenciennes. Son mari a été infecté par le virus. Pendant plusieurs jours la situation était délicate. Il y a une nette amélioration. Espérons un bon rétablissement et une guérison totale. Prions tous pour l'ensemble des malades et des soignants.

(…) Je vous annonce aussi une bonne nouvelle : Anne Marie, ma compagne, va faire sa première communion, le dimanche de la Pentecôte à La Chapelle Saint Jean Baptiste de Saint Saulve. Un grand merci à vous. Prenez soin de vous au maximum.

Très fraternellement, **Bruno**

Je tenais à vous envoyer ces remerciements. Car chacun (e), à sa manière et selon ses disponibilités, m'a apporté ce jour du dimanche de Pentecôte un élan d'amour pour ma première communion. Nous étions toutes et tous réunis par l'Esprit Saint.

Ce jour si particulier pour moi fut un moment d'émotion et de paix. L'abbé Jean-Claude Membré a su m'accompagner, avec attention et gentillesse tout au long de cette préparation, dans mon cheminement vers Dieu. Je l'en remercie chaleureusement, ainsi que Soeur Marie-Yvonne qui a été pour moi d'une tendresse et d'une écoute précieuse. Je suis heureuse de faire partie de la communauté et continue mon chemin vers la confirmation. Mes remerciements vont également vers les fidèles présents ce jour-là qui m'ont accueillie chaleureusement. **Anne-Marie.**

Nouvelles de Paris et du Val de Marne

Nous nous sommes retrouvés en deux étapes. D'abord en visioconférence organisée par Bruno (Merci !). Nous étions quatre réunis autour d'un même ordinateur et quatre autres devant leur ordinateur. Chacun a partagé sur ce qui a été vécu pendant le confinement : Sœur Marie de Montfort en communauté avec des étudiantes restées au foyer et qui en ont réalisé une vidéo amusante. Bruno s'est senti parfois accaparé par le télétravail. Jean-Louis a mis chaque matin en pratique le slogan des AA, vivre une seule journée à la fois et a participé à leurs réunions téléphoniques et vidéo. Patrick a fait part du manque des messes du matin. Il a mis en pratique l'évangile au quotidien. Claude dit avoir beaucoup prié avec le rosaire tous les soirs et a tenu des permanences AA. Charles suivait le matin la messe du Pape François. Marie-Elisabeth s'est appuyée sur la prière du soir des frères de Taizé diffusée sur RCF. Pour Patricia, la grande joie du déconfinement a été revoir ses petits-enfants. Le Père Marc confiait : « c'est dur d'être prêtre sans peuple. J'ai finalement accepté la situation. J'avais des contacts téléphoniques avec l'hôpital où je suis prêtre accompagnateur. J'ai perdu ma sœur pendant cette période. On était huit aux obsèques qui ont eu lieu en seulement 20 minutes. Une grande souffrance pour mon beau-frère. »

Le 27 juin, nous participions à la messe des Lazaristes pour célébrer la saint Jean Baptiste, suivie d'un pique-nique. Le père Marc avait été invité comme célébrant principal. Dans l'homélie, il a développé ce qu'était la maladie de l'addiction et le regard que nous sommes invités à avoir. « *Il a pris nos souffrances, il a porté nos maladies* ». Isaïe *Marie-Elisabeth*

Nouvelles de Auterive

Le 2 juin, je suis allée avec une amie à Lourdes pour le départ d'une des deux calèches du pèlerinage du M de Marie

Deux calèches portant la statue de la Vierge Marie - l'une partant de Lourdes, l'autre de La Salette - passeront par cinq lieux d'apparition mariale en un pèlerinage sur les routes de France. L'itinéraire comprend 15 tronçons, correspondant plus ou moins à 15 semaines. Ce chemin venant de l'Est et de l'Ouest forme un M en réunissant La Salette, Paris, Lourdes, Pontmain, et aboutissant le 15 septembre à Pellevoisin. C'est la Vierge Marie qui est pèlerine et qui se déplace. Les pèlerins se relayent en marchant le matin et l'après-midi avec Marie ; le soir, à l'étape, une veillée de prière est proposée.

A Lourdes, la route a commencé sous une pluie battante. Avec les personnes présentes, nous avons suivi la calèche à Saint Plé de Bigorre à 7/8 kilomètres de là pour le pique-nique, puis jusque Lespell-Betharam où se déroulait la veillée. Le 15 août, cette calèche sera rue du Bac et montera au Sacré Cœur de Montmartre.

Christiane

Pour plus d'information
mdemarie.fr

Nouvelles de Bayonne

Réunion à Belloc, où, là aussi, les moines disparaissent à un rythme soutenu. Belloc demeure le haut lieu de spiritualité en Pays Basque. Pendant tout ce confinement, par quelques textes choisis et par la radio, il a nourri son peuple de réflexions d'une grande sagesse éclairée. Leur amitié pour la Fraternité est manifeste. Je ne vais pas manquer de suggérer le geste de paix en langue des signes à mon curé (...) Plus que jamais dans un cœur à cœur avec Jésus, je vous embrasse. *Michèle*

A voir – A revoir – A lire

Site Internet

Durant la période du confinement, en mai 2020, le site chrétien Internet Aleteia a réalisé deux articles sur les risques accrus de l'alcool dans ce contexte difficile.
Parmi les personnes interviewées, des amis de notre fraternité : le père Marc Soyer et Patricia.
« L'alcool est une maladie des émotions, y explique le père Marc. Nier sa peur, son angoisse, sa colère… crée un certain nombre de manques. On essaie de les combler par un produit qui va les inhiber. » Patricia témoigne : « (j') applique toujours le conseil des Alcooliques anonymes consistant à découper sa vie en tranches de 24 heures. « Essayer de tenir 24 heures à la fois est plus facile que de décider de faire un effort pour toute la vie. » (..) Patricia a découvert que « cela marche aussi spirituellement : je me confie à Dieu pour aujourd'hui. D'ailleurs, la liturgie m'y aide car l'Évangile est aussi découpé en courts passages de quelques versets chaque jour. »

A retrouver sur
https://fr.aleteia.org/2020/05/18/huit-conseils-pour-resister-a-lalcool-en-periode-de-crise/

Courrier

Cela fait deux ans en ce jour du 27 juin, que j'ai pris la décision de dire merde à l'alcool. Je n'aurais jamais arrêté sans votre aide et vos prières.
Ma vie à beaucoup changé en deux ans : que du bonheur. Le chemin est encore long car la maladie est très sournoise.
Bien à vous tous. Union de prière

Djamel

VIDEO

À deux reprises, mon épouse et moi-même, nous avons regardé sur KTO le film ***Guéris-nous de l'alcool.*** Pourriez vous me dire ou l'on pourrait se le procurer soit en DVD ou en cassette ?
Jean-Marie Bivert, Montigny-les-Metz (57)

Guéris-nous de l'alcool : ce documentaire très fort de KTO a été diffusé en juin 2020 sur KTO. Il est visible en replay sur KTOTV

Il met en lumière l'engagement des Pèlerins de l'Eau Vive en témoignant du chemin pour se relever de l'alcool et retrouver la joie de vivre. Des femmes et des hommes parlent de leur premier contact avec l'alcool : « *Je me suis rendu compte que cet alcool me donnait un coup de fouet* (…) *Cela me permettait de me sentir plus à l'aise.* » Puis de ce moment où la personne commence à se rendre compte qu'il y a un problème « *Le matin, je tremblais tellement qu'il me fallait mon alcool* »… « *J'ai eu un accident de la route…* » Ils évoquent aussi « *la chance* » d'avoir rencontré « *certaines personnes* ». Pour un couple, ce fut la parole forte d'une amie qui va faire un électro choc : « *Tu ne te rends pas compte que ta femme, elle sent l'alcool…* ». « *On met du temps à s'en apercevoir* », confie Bernard, le mari. Un médecin alcoologue, devenu diacre et ordonné au service des malades de l'alcool, parle de ce malade de l'alcool « *une personne souffrante, très souffrante qui a souvent été jugée, et mal jugée…*(…) »

A regarder sur :

https-www-ktotv-com-video-00309099-gueris-nous-de-lalcool/
https://www.pelerinsdeleauvive.org/https-www-ktotv-com-video-00309099-gueris-nous-de-lalcool/
[Documentaire GRAND ANGLE PRODUCTIONS 2019 - Réalisé par Paul Gauer]

Responsables des fraternités diocésaines

- 22 Jean-Yves BRICON jeanyves.bricon@sfr.fr
Tél. 06 81 98 42 96
- 29 JEAN-BAPTISTE STÉPHAN
jeanbaptiste.stephan@wanadoo.fr Tél. 02 98 91 56 19
1 rue du Stade 29710 Landudec
- 31 CHRISTIANE BLANC
zidanette.blanc19@orange.fr Tél. 06 15 61 48 35
- 35 MARCEL YARDIN
marcel.yardin@wanadoo.fr Tél. 02 99 80 05 58
15 rue des Sports 35120 Épiniac
- 36 JEAN-CLAUDE ET THÉRÈSE SPECKENS
jcth.speckens@orange.fr Tél. 06 71 39 60 63
- 37 P. GABRIEL CHAIGNEAU
Tél. 06 15 75 09 85 gabrielchaigneau@orange.fr
66 rue Michelet 37000 Tours
- 56 MAÏTÉ LASBLEIZ
Tél. 02 97 65 56 33
29, rue des Caprelles 56260 Larmor-Plage
- 57 JEAN-MARIE BIVERT
Tél. 03 55 00 00 17 - 07 81 74 76 24
bivertjeanmarie@gmail.com
78 rue de Pont-à-Mousson 57950 Montigny-lès-Metz
- 59 BRUNO COLLET
Tél. 06 21 33 80 72, b.collet727@laposte.net
10A, rue René Mirland 59300 Valenciennes
- 64 MICHÈLE LAFARGUE
14 Avenue Pasteur 64200 Biarritz
michele.gassianlafargue@orange.fr
Tél. 06 71 22 66 36 / 05 59 24 76 55.
- 75 MARIE-ELISABETH LAFAILLE
marielisabeth.lafaille@yahoo.com Tél. 06 86 80 16 18
- 76 YVETTE MABILLE,
18 rue de Soquence 76600 Le Havre
Tél. 06 61 71 94 38
yvette.mabille@laposte.net
- 94 JEAN-PIERRE DORCHÈNE
jeanpierredorchene@gmail.com Tél 06 81 42 94 07

Message du du pape François

« Vous avez sans doute entendu parler du drame de l'addiction. Et… avez-vous pensé aussi à l'addiction au jeu, à la pornographie, à internet… et aux risques de l'espace virtuel ? Fondés sur l'Évangile de la Miséricorde, nous pouvons soulager, soigner et guérir les souffrances liées aux nouvelles addictions. Prions pour que toutes les personnes sous l'emprise d'addictions puissent être bien aidées et accompagnées. »

Intention de prière du pape d'avril 2020

DATE DE L'ASSEMBLÉE GÉNÉRALE 2020 :

Le samedi 14 novembre 2020
chez les Lassaliens.
78A Rue de Sèvres
75007 PARIS

Cotisation 2020 : 15 € (voir fiche jointe)
Pensez à remettre le montant de votre cotisation 2020 et de votre abonnement de préférence à votre responsable diocésain. Sinon adressez-le à Françoise Desmur, présidente nationale (adresse en page 1)

Bulletin trimestriel ISSN 1154-475
Abonnement 2020, 1 an : 11,50 € pour l'envoi postal ou 5 € pour l'envoi par mail. Le numéro : 2,90 €
Abonnement de soutien : 20€
Comité de rédaction et suivi du site Internet :
Françoise Desmur, Marie-Françoise Decoux, Jean-Pierre Dorchêne, Marie-Elisabeth Lafaille, Monique Jorrot.